신일전자(주) 제품 보증서

제품명		보증기간	고객 주소
모델명			성명 전화
구입일자	년 월 일	년	판매점 상호(주소)
보증기간	년 월 일 까지		성명 전화

* 구매 영수증도 자료로 활용 할 수 있습니다.
* 제품 판매시 공란의 내용을 필히 기입하여 주십시오.

본 제품은 출고 시 엄밀한 품질관리를 거쳐 종합 검사에 합격한 제품입니다.
만일 운송 도중 발생한 고장이나 정상적인 사용 상태에서 고장이 발생하였을 경우에는
보증서에 기재된 내용에 따라 보증하여 드리며, 본 보증서는 재발행되지 않습니다.
본 보증서는 대한민국 국내에서만 유효합니다.
THIS WARRANTY IS VALID ONLY IN KOREA

shinil
전국 어디서나 : 1577-6667

※보증 기간 내에 생긴 고장은 다음과 같은 경우 일체의 기술료 및 부품비를 받지 않습니다.

❶ 처음 설치할 때 제품 자체에 이상이 있을 경우
❷ 정상적인 작동 상태에서 제조상 이상으로 고장이 발생하였을 경우

※다음의 경우에는 실비의 서비스비 및 부품비를 받습니다.

❶ 보증기간이 경과 되었을 경우
❷ 고객의 취급 부주의(운반, 무리한 작동)로 인한 고장일 경우
❸ 화재, 수해, 이상전압 등 천재지변으로 인한 고장일 경우
❹ 신일 A/S센터가 아닌 장소에서 임의로 제품을 개조 및 수리하였을 경우
❺ 소정 항목의 기재사항이 불충분하거나 제품 보증서를 분실하였을 경우

* 고장 수리는 구입하신 대리점이나 A/S센터에 본 보증서를 제시하시고 수리를 의뢰해 주십시오.

shinil

신일 멀티 스팀 청소기 사용 설명서

SHINIL Multi Steam Cleaner
User Manual

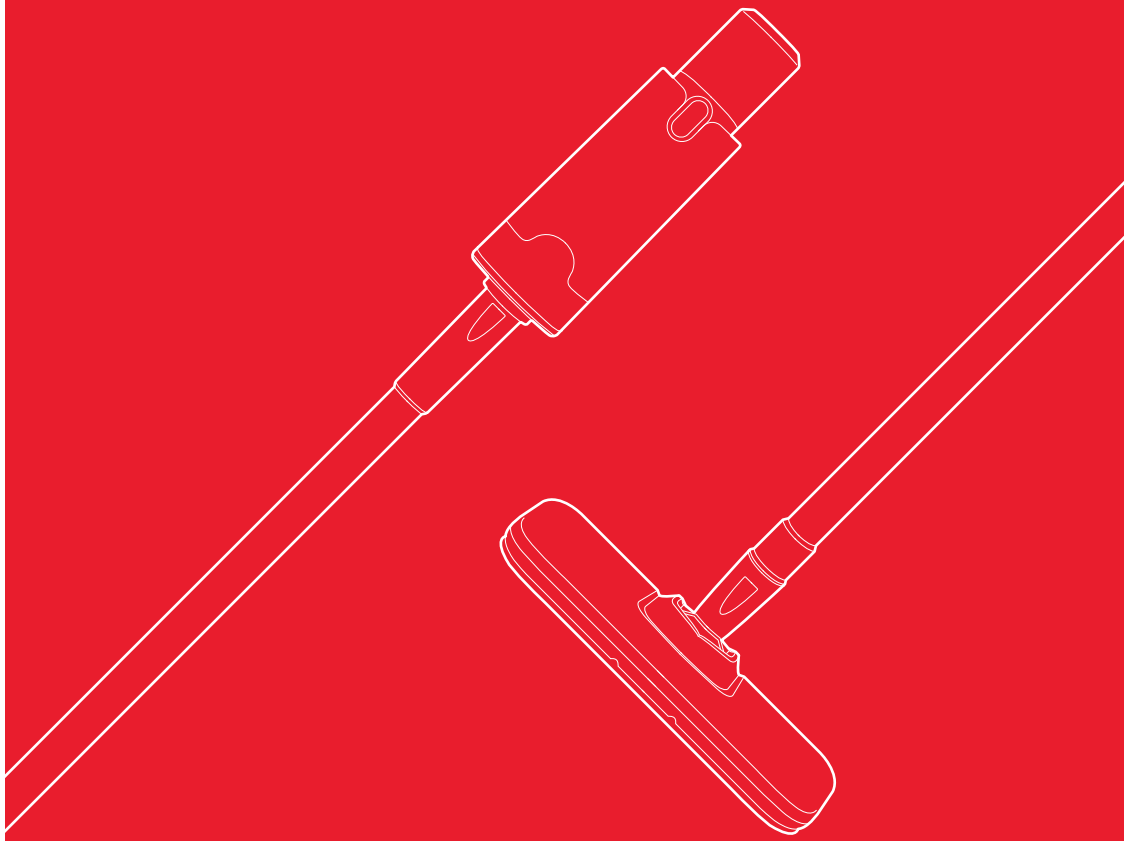

안전상의 주의

다음의 지시 사항은 제품을 안전하고 바르게 사용하여 예상치 못한 사고나 위험을 미리 예방하기 위한 것이므로 반드시 지켜 주십시오.

위 기호는 위험을 끼칠 우려가 있는 사항과 조작에 대하여 주의를 환기시키기 위한 기호입니다. 위험 발생을 피하기 위하여 아래의 지시 사항을 주의 깊게 읽고 따라 주십시오. 신체감각, 정신 능력이 결여되거나 경험과 지식이 부족하여 감독이나 지시없이 안전하게 기기를 사용할 수 없는 사람(어린이 포함)의 사용은 권장하지 않습니다. 사용 설명서에 명시되지 않은 용도로 사용하지 마십시오.
본 제품은 220 V 전용, 국내(대한민국)용 입니다. 사용 전 반드시 사용 설명서를 숙지해 주시고 각각의 성능을 충분히 이해한 후 사용해 주시기 바랍니다. 이 사용 설명서에는 제품 보증서가 포함되어 있으므로 언제나 사람이 볼 수 있는 곳에 필히 보관해 주십시오. 버리지 말고 보관해 주십시오. 사용 중 이상이 없어도 안전을 위해 1~2년에 1회 정도 정기 점검을 받으면 더욱 안전하게 오래 사용할 수 있습니다.
사용 방법과 주의사항을 따르지 않아 발생한 피해에 대해서 책임을 지지 않습니다.

본사가 지정하는 서비스 센터 직원 외에는 임의로 제품을 분해하거나 수리 및 개조를 하지 마십시오.
※ 이상 작동으로 인한 화재, 감전, 상해의 위험이 있습니다.

침수로 물기가 있는 상태에서 절대 사용하지 마십시오. 본체에 물을 직접 뿌리거나 물기가 묻은 수건 등을 기기 위에 올려놓지 마십시오. 침수 시 즉시 사용을 멈추고 신일 A/S센터에 문의하십시오.

어린이나 신체적으로 부자유한 사람, 술에 취한 사람, 의사표현이 불가한 사람이 기기를 작동하거나 만지지 않도록 주의하십시오.

청소기 사용 중, 사용 후 기기를 식힐 때 본체와 노즐 표면이 매우 뜨거우므로 만지지 마시고 사용 중 어린이가 만지거나 가까이 오지 않도록 주의하십시오. **※ 화상, 부상의 위험이 있습니다.**

플러그와 코드선을 점검하여 주십시오. 전원 코드가 파손된 경우에는 신일 A/S센터에 의뢰하여 코드를 교환하십시오. 또, 전원 코드를 무리하게 구부리거나 조이는 등의 충격을 주지 마십시오.

다음의 장소에서는 사용하지 마십시오.
- ✖ 가스렌지나 열원이 가까운 곳 (제품의 변색, 변형 및 화재의 위험이 있습니다.)
- ✖ 출입구나 사람의 왕래가 많은 곳 (코드선에 걸려 넘어져 부상의 위험이 있습니다.)
- ✖ 비가 들이치는 곳이나 목욕탕, 샤워실, 수영장 등 습기가 높은 장소 (감전, 화재의 위험이 있습니다.)
- ✖ 인화성 물질이나 가스가 있는 곳 (폭발, 화재의 위험이 있습니다.)
- ✖ 수평이 맞지 않은 곳 (기기가 넘어지며 안전 사고가 일어날 수 있습니다.)
- ✖ 옥외 (옥내용 제품입니다.)
- ✖ 직사광선이 비치는 곳 (제품의 변형, 변색의 원인이 됩니다.)

입구를 막거나 입구를 막을 수 있는 물건을 넣지 마십시오.
※ 기기 고장, 이상 작동의 원인이 됩니다.

코드선을 잡아 당기거나, 코드선을 손잡이로 사용하거나 코드선을 끼워 문을 닫지 마십시오.
또 날카로운 모서리에 코드선이 당겨지지 않도록 하십시오. 코드선을 발열기기 근처에 두지 마십시오.

휘발유 같이 인화성, 가연성 액체나 물질이 있는 주변에서 사용하지 마십시오.

스팀을 전자기기에 향해 사용하지 마십시오.
※ 기기 고장의 위험이 있습니다.

한 개의 콘센트에 여러 개의 전원 플러그를 동시에 꽂아 사용하지 마십시오.
부속품을 연결, 분해하기 전 기기의 전원을 먼저 끄고 해주십시오.

안전상의 주의

사용자가 주의사항을 지키지 않아 발생된 상황에 대해서 책임지지 않습니다.

물탱크에는 수돗물만 사용해 주십시오. 다른 성분이나 화학물질이 들어간 물을 사용 시 제품 고장의 우려가 있습니다. 물 보충 시 반드시 전원을 종료하고 플러그를 분리한 후 보충해 주십시오.

교류 220 V 이외에는 사용하지 마십시오. 화재, 감전의 위험이 있습니다.
먼지통이나 필터 없이 사용하지 마십시오.

구매 시 제공하는 구성품 외에 다른 제품의 구성품을 사용하지 마십시오.
※ 기기 고장의 원인이 됩니다.

청소 외 실내의 난방 또는 다른 용도로 사용하지 마십시오.

제품 사용 중 물탱크 뚜껑을 열지 마십시오.

사용 후 반드시 전원 플러그를 뽑아 주십시오.
※ 전원 플러그를 뽑지 않고 장시간 외출 시 혹은 인지하지 못한 채 제품을 만지면 화상의 위험이 있습니다.

가정용 제품이므로 다른 용도로 사용하지 마십시오.

사용하기 전 패드를 헤드 바닥의 중앙에 맞춰 붙여주십시오. 사용 중 잠시 작동을 멈출 때에는 스팀으로 인해 바닥이 손상되지 않도록 주의해 주십시오.

물탱크에 들어갈 수 있는 최대 양은 0.25 L입니다. 물을 적당량 보충해 주시고 보충 완료 후 덮개를 완전히 닫아 물이 새지 않는지 확인하십시오.

제품을 청소 전 전원을 끄고 플러그를 분리 후 청소해 주십시오.

바닥이 평탄하고 수평인 곳에 놓아 청소기를 보관해 주십시오.
기울어진 곳이나 평탄하지 않은 곳에서 사용하면 청소기가 넘어져 안전사고의 위험이 있습니다.

가죽, 왁스가 칠해진 가구 또는 바닥, 합성 섬유, 벨벳 또는 기타 증기에 민감한 소재에는 사용하지 마십시오.

제품을 청소하거나 장시간 사용하지 않을 경우 전원 플러그를 뽑아 주십시오.
※ 감전, 화재의 원인이 됩니다.

사용 중 스팀이 나오는 부분을 눈이나 손, 귀, 머리카락 같은 신체 부위나 반려동물에 가까이 하지 마십시오.
※ 부상, 화상의 위험이 있습니다.

각 부의 명칭

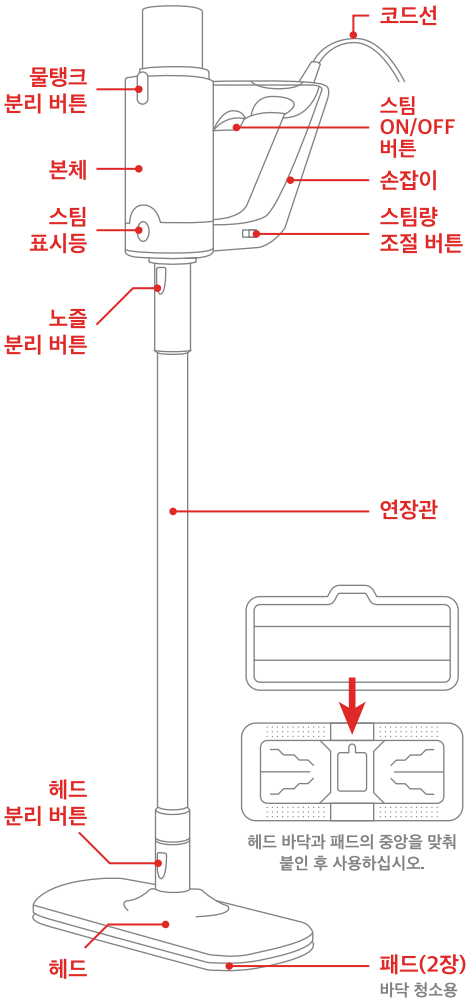

제품의 사양

* 모델에 따라 연장관 길이가 다르니, 아래 제품 사양을 참고해 주십시오.

품 명	스팀 청소기	정 격	AC 220 V/ 60 Hz, 1200 W
동 작 단 계	2단계	중 량	3 kg
물 통 용 량	250 ml	사 용 시 간	예열 26초 / 약 18분 / 강 15분
사 이 즈	SDC-MST1500, SDC-STE2000, SDC-HM200ST 본체 : 약 340 x 235 x 80 mm ‖ 연장관 : 약 720 mm 헤드 : 약 300 x 140 x 105 mm ‖ 전체 길이 : 약 1020 mm		SDC-ST180SJ, SDC-M2000ST 본체 : 약 340 x 235 x 80 mm ‖ 연장관 : 약 900 mm 헤드 : 약 300 x 140 x 105 mm ‖ 전체 길이 : 약 1200 mm

사용 방법

바닥 청소, 바닥 광내기, 대리석 바닥, 타일 청소에도 적합하며 천으로 된 소재 청소에도 사용 가능합니다.

❶

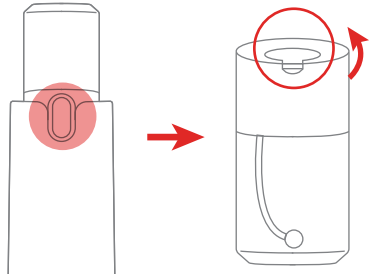

*** 반드시 첨가물을 넣지 않은 수돗물을 사용하십시오.**

전원을 켜지 않고 플러그가 분리된 상태에서 물탱크 분리 버튼을 눌러 물탱크와 본체를 분리해 주십시오. 물탱크 뒷면의 홈을 잡고 열어 물을 적당량 (최대 250 ml) 채운 후 다시 체결해 주십시오.

❷

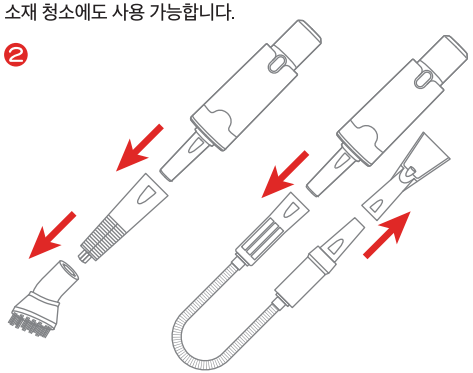

청소 용도에 맞는 노즐을 선택해 끼워 주십시오. 연장관이나 연장 호스도 필요에 따라 선택하여 사용할 수 있으며 본체에 바로 연결 노즐과 사용하고 싶은 노즐을 체결해 사용할 수 있습니다.

❸

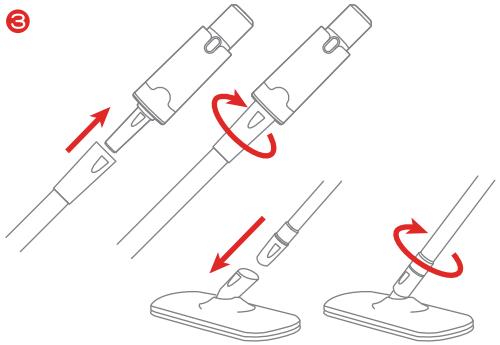

노즐을 끼울 때 살짝 각도를 틀어 끼운 후, 노즐 분리 버튼과 버튼 구멍을 맞춰 버튼이 구멍에 맞게 딸깍 소리가 나며 나올 때까지 돌려 주십시오. (분리는 조립의 역순입니다.)

❹ **화상에 주의하여 사용하십시오.**

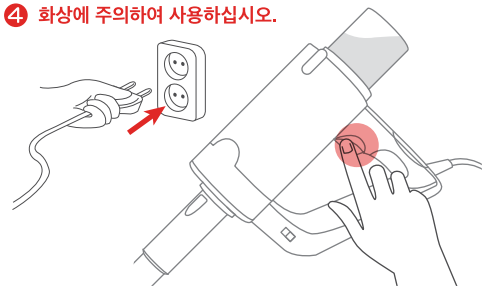

LED 깜빡임 : 스팀 가열 중 I LED 밝기 변화 : 스팀 분사 중 I LED 점등 : 동작 대기 중

콘센트에 플러그를 꽂으면 스팀 표시등에 LED가 깜빡이며 작동 준비합니다. LED가 점등되면 동작 대기 중으로, 이 때 스팀 ON/OFF 버튼을 누르면 LED 밝기가 변화하며 스팀이 분사됩니다. **LED 점등 중에는 스팀이 가열 중이므로 사용이 끝나면 반드시 전원 코드를 뽑아주십시오.**

❺

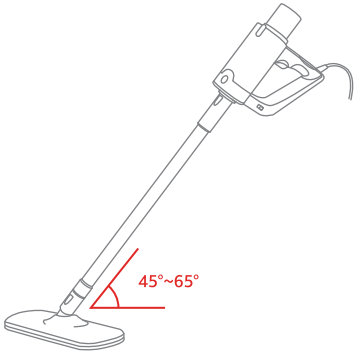

연장관을 체결해 사용 시 65° 이상으로 세워 사용하지 마십시오. 걸레가 들리며 밀리지 않을 수 있습니다. 45° ~65° 의 각도로 사용해 주십시오.

❻

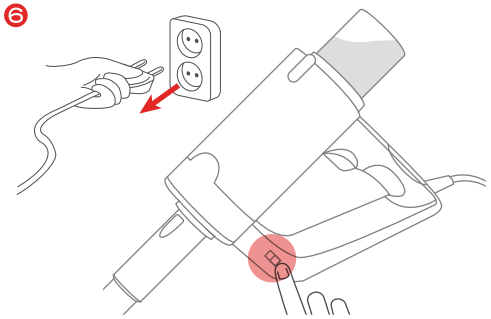

측면의 스팀량 조절 버튼을 조작해 스팀량을 조절할 수 있습니다. 사용 완료 시 플러그를 뽑아 보관해 주십시오.
스팀을 전자 기기, 식물, 동물, 사람을 향해 사용하지 마십시오.

사용 방법

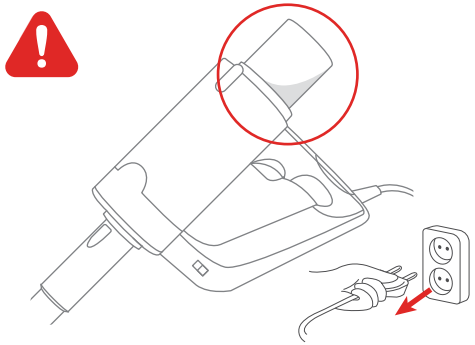

사용 중 물탱크의 물이 부족하면 즉시 전원을 끄고 플러그를 분리 후 다시 물탱크에 물을 보충해 주십시오. 물이 없는 채로 사용 시 기기 손상이 일어날 수 있습니다.

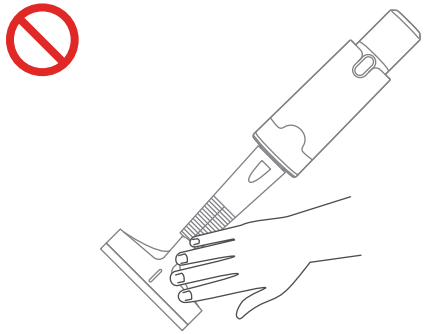

작동 중이나 작동 직후 절대로 스팀 배출구를 만지지 마십시오. 화상의 위험이 있습니다. 작동 후 약 15분 이상 기기를 식혀 주십시오.

손질 및 보관

- 기기 손질 전 반드시 전원을 종료하고 플러그를 분리해 식힌 후 손질해 주십시오.
- 벤젠이나 시너, 스프레이식 클리너, 휘발성 물질을 사용하여 세척하지 마십시오. 외관에 변형이 생길 수 있습니다.
- 젖은 헝겊으로 외부, 내부를 닦은 후 마른 헝겊으로 물기를 제거해 주십시오.
- 본체를 물에 담그지 마십시오.
- 패드는 사용 후 자주 세척하여 말린 후 재사용해 주십시오.
- 장시간 사용하지 않을 때에는 전원을 종료하여 건조하고 직사광선이 없는 곳에 보관해 주십시오.

A/S를 의뢰하기 전에

사용 중 이상이 생겼을 경우 다음 사항을 확인해 주시고, 아래 사항 점검 후에도 이상 작동이 계속 된다면 당사 A/S센터에 의뢰해 주십시오.

증 상	점 검 내 용 / 조 치
작동이 되지 않습니다.	➜ 플러그를 바르게 끼우고 전원 버튼을 눌러 주십시오. ➜ 스팀 예열이 충분히 되었는지 확인해 주십시오.
스팀이 나오지 않습니다.	➜ 물탱크에 물이 충분한지 확인해 주십시오. ➜ 수돗물을 사용했는지 확인해 주십시오.
기기에서 물이 샙니다.	➜ 물탱크에 물이 너무 많지 않은지 확인해 주십시오. ➜ 물탱크 뚜껑이 닫혔는지 확인해 주십시오.

신일 A/S 센터

서 울	
동대문구/중랑구	02) 922-3684
광진구/종로구/중구 성북구/성동구/서대문구	02) 922-3683
도봉구/노원구	02) 956-8121
은평구	02) 355-1654
송파구/강동구	02) 408-4911
중랑구/답십리	02) 922-3685
강남구	02) 576-8580
양천구/강서구	02) 2606-0652
구로구/금천구	02) 841-5103
용산구/관악구/마포구	02) 833-4583
영등포구/동작구	02) 841-5103
서초구/과천시	02) 576-8580
경 기	
구리/남양주	02) 922-3683
의정부/양주/동두천/포천/연천	02) 922-3684
고양/파주	031) 919-7031
광명	02) 841-5103
하남	02) 408-4911
성남/광주/용인/양평 안양/군포/의왕	02) 576-8580
수원	031) 238-9020
안산	031) 409-4554
부천/시흥	032) 766-1537
오산/화성/평택/안성	031) 651-7894
여주/이천	041) 583-9313
인 천	
동구/서구	032) 766-1537
김포/강화	032) 766-1537
연수구	032) 819-0365
부평	032) 762-2663
강 원	
원주	033) 746-2572
춘천	033) 256-3602
철원/화천	02) 922-3685
강원 기타 지역	033) 642-5459
대 전	
서구/대덕구 동구/중구/유성구	042) 635-4751
충 남	
천안/아산	041) 575-9298
충남기타지역/당진	042) 635-4751
홍성/예산	041) 632-2953
세종시/공주시	042) 635-4752
서산/태안	041) 662-1802
충 북	
청주/괴산/증평/진천/청원	043) 288-7216
충주/음성/단양/제천	043) 843-7778
전 북	
전주	063) 244-6062
전북 기타 지역	063) 244-6061
광 주 / 전 남	
광주(동구/남구)	062) 381-3831
광주(서구/북구/광산구)	062) 362-5051
목포/무안/진도	061) 282-1222
순천/광양/여수 전남 기타 지역	062) 362-5055
대 구	
동구	053) 942-0139
달서구	053) 651-5729
북구/서구/남구/수성구	053) 424-8396
경 북	
구미	054) 458-0357
포항	054) 231-9988
경주/안동/영주/문경 상주/경북기타지역	053) 381-4533
부 산	
북구/사상	051) 301-7309
해운대/기장군/금정구	051) 728-2782
진구/동구	051) 802-5132
양산	051) 809-5776
서구/영도/중구	051) 809-2063
강서	055) 245-2339
경 남	
창원/김해/밀양 거제/통영/고성	055) 245-2339
함안	055) 245-3525
김해	055) 724-1066
양산(부산직영전화)	051) 809-5776
경남 기타 지역	055) 247-2339
울 산	
동구/북구/울주군 중구/남구	052) 265-8854
제 주	
제주	064) 755-7813

A/S 전국 어디서나 1577-6667
QR코드로 서비스 센터를 확인하세요!

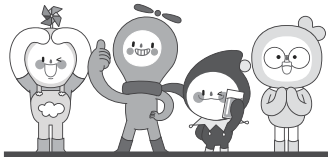

온 라 인

웹사이트
http://www.shinil.co.kr

유튜브
https://www.youtube.com/user/SHINIL1959

인스타그램
https://www.instagram.com/shinil.official/

페이스북
https://www.facebook.com/shinil1959

블로그
https://blog.naver.com/shinil1959

REV.31